KONTAKT

Sydslesvigsk Forenings informationsblad

UGENs OVERSKRIFTER

SdU folder sig ud

Sydslesvigs danske Ungdomsforening (SdU) har for-nyligt udfærdiget en lille ny folder, der skal øge de menige medlemmers interesse for at involvere sig i foreningens overordnede bestyrelsesarbejder.

Læs mere på KONTAKT side 2

Flettige hænder

Foreningen af Aktive Kvinder i Sydslesvig samlede fornylig til aktivitetsweekend på Christianslyst. Der stod oprindeligt pileflet på programmet, men de 'flettige' medlemmer mødte så talstærkt på, at der måtte en ekstra workshop til for at holde alle i gang. Læs mere på KONTAKT side 3

Læs mere på KONTAKT side 3

Synligt samarbejde i Husum

Med støtte fra Sydbank Sønderjyllands Fond har Husum Danske Skole i samarbejde med det lokale SSF-distrikt fået opsat en fælles udhængsskab på P-pladsen udenfor skolen, hvor områdets mange aktiviteter og tilbud er mere iøjnefaldende. Et synligt bevis på godt samarbejde.

Læs mere på KONTAKT side 4

SSF
Sydslesvigsk Forening

SSW's hjemmebanefordel er ingen selvfølge

Sammen med SPD og De Grønne har SSW i de forgangne fem år haft en spilstyrende rolle på den centralpolitiske midtbane i Landdagen i Kiel.
Selv om logoet på spilledragterne ikke har været ens og selv om de tre nøglespillere naturligvis har sværget til hver sin overordnede taktik, har sammenspillet været så tilpas tilfredsstillende, at SSW, som her til aften speeder op for den sidste afgørende streetfight om vælgernes gunst med et stort valgkamp-startskud ved Ro-klubben i Slesvig, målrettet går efter også at få en fast og med-bestemmende plads på holdet, når stemmerne bliver talt op og mandaterne fordelt efter den 7. maj.
Og fodbold-jargonen er altså ikke helt hen i vejret.
Med den rutinerede friser Lars Harms som spydspids og stemme-torjäger på kandidatlisten har SSW denne gang sammensat et stærkt og homogent hold, hvor adskillige garvede politiske kræfter, der kender det politiske game i forvejen, er opstillet side om side med nye, friske og uprøvede ansigter, som har det rette politiske sindelag, det rette politiske mindset og den fornødne vilje til også at bringe mindretallets og frisernes sag i spil i Landdagen.
For SSW er først og fremmest mindretallets og frisernes parti. Et parti, der primært henter sin støtte hos de stemmeberettige-rede medlemmer af det danske mindretal og hos friserne fra det vindblæste vest.
Og – ikke at forglemme – fra de mange øvrige vælgere, som trods alt og heldigvis også synes, at SSW har driblet sig frem til mange fornuftige og rigtige afslutninger i samspillet med SPD og De Grønne i hele sidste runde.
Om det rækker til, at SSW kommer til at dele omklædningsrum med de samme politiske holdkammerater efter søndag 7. maj, er bestemt ikke givet på forhånd.
I valgkampens sidste hektiske fase kan alt ske – og den åbenlyse 'hjemmebane-fordel', som SSW med rimelighed kan forvente fra sine mange, trofaste supporters i det frisiske og sydslesvigske mindretals-bagland, er ingen selvfølge.
Med dagens kick-off i Slesvig sætter Lars Harms og kompagni her til aften slutspurten ind med en frisk og synlig valgkamp på gadeniveau, der både skal vække de slumrende tifosi's, som måske tænker, at stemmerne og opbakningen kommer af sig selv, og de mange nye, unge stemmeberettigede vælgere, der ikke har været på banen før.
Holdet er sat og i stærkeste opstilling. Taktikken er lagt og benskinnerne på plads, hvis kandidaterne undervejs bliver mødt af grimme eftertacklinger og andre beskidte modstander-tricks.
Mens SSW's hjemmebanefordel er ikke nogen selvfølge.
Herfra ska opfordringen derfor lyde:
Støt op om SSW's valgkamp og kandidater - og vær med til at give det danske mindretal og friserne en stærk stemme og et stærkt mandskab i Landdagen i Kiel!

Sydslesvigsk Forening

FLENSBORGHUS

Hans Philip Tietje (i midten), formand for udvalget for dansk-tysk samarbejde i Region Syddanmark, minder de øvrige mødedeltagere om, at man lige sætter sin mobiltelefon på lydløs, før man sætter sig til bords for at nyde en god frokost.
(foto: SSF)

Vellykket frokostmøde på Flensborghus

[KONTAKT] For første gang nogensinde har et af de stående politiske udvalg under Region Syddanmark holdt et af sine faste udvalgsmøder i det danske mindretals centrale administrationsbygning Flensborghus på Nørregade i Flensborg.
Det skete torsdag i sidste uge (30. Marts) da Region Syds relativt nye udvalg for dansk-tysk samarbejde var på delegationstur til Flensborg for blandt andet at mødes med Flensborgs ny-indsatte overborgmester, Simone Lange.
Herefter var SSF vært for et frokostmøde i klubværelset på Flensborghus, hvor de regionale udvalgsmedlemmer fra nord mødtes med ledende repræsentanter fra Sydslesvigsk Forening (SSF) og Sydslesvigsk Vælgerforbund (SSW), som forlods havde forberedt sig på en uforpligtende snak om nogle af de aktuelle udfordringer og mindretals-spørgsmål, som rører sig blandt det danske mindretal i Sydslesvig.
Blandt andet det kommende landdagsvalg, den midlertidige grænsekontrol, muligheden for dansk dobbelt statsborgerskab til 'danske' sydslesvigere og dilemmaet med at tydeliggøre sit sindelag og sit nationale tilhørsforhold i en tid, hvor det måske ikke altid er salonfähig at stå frem med sin nationale bevidsthed.
"Undervejs talte vi naturligvis også om, hvordan vi kan fortsætte, pleje og videreudvikle det allerede eksisterende og velfungerende samarbejde hen over grænsen inden for uddannelse, kultur, arbejdsmarked og forskning", fortæller SSF's generalsekretær Jens A. Christiansen.
Han deltog i frokostmødet på mindretallets vegne sammen med SSF-formand Jon Hardon Hansen og landssekretær Martin Lorenzen fra SSW.
Fra dansk side bestod delegation af formanden for det dansk-tyske udvalg, Hans Philip Tietje (V), næstformand Poul Andersen (A), Bjarne Jensen (O), Jens Møller (V), Carsten Abild (V) og Vibeke Syppil Enrum (Ø) plus koncerndirektør Jørgen Bjelskov, afdelingschef Thomas Dyhr Vestergaard og Maria Lottrup, udviklingskonsulent.
Da frokosten var overstået var overstået, fortsatte udvalget for dansk-tysk samarbejde med sit ordinære faste udvalgsmøde i klubværelset på Flensborghus, der altså for første gang nogensinde nu også har ageret mødeværelse for udvalg af danske politikere.

SOMMERSKOLE 2017

Legater til sommerskole-elever

[KONTAKT] Med et skriftligt håndslag fra ministerpræsident Torsten Albig ligger det nu fast, at delstatsregeringen i Slesvig-Holsten tildeler ti legater til et tilsvarende antal unge mennesker fra Georgien, når Europen Centre for Minority Issues afvikler sin syvende ECMI-sommerskole her i Flensborg fra 9.-17. september i år.
Denne gang under overskriften 'Nationale mindretal og grænseregioner'.
Under sommerskolen vil de georgiske legatmodtagere mødes med sommerskolens øvrige deltagere på Dansk Centralbibliotek for Sydslesvig på Nørregade. Her vil ECMI's team af forskere formidle deres viden, indsigt og erfaringer om forskellige mindretals-temaer og samtidig opfordre til de mange internationale deltager til udveksling.
"Lige præcis i år, der er udnævnt til tysk-georgisk venskabsår, vil sommerskolen også have et særligt fokus på temaet 'Det Tysk-Georgiske partner i aktion – med udarbejdelse af en værktøjskasse for mindretalsrettigheder", lyder det fra Europen Centre og Minority Issues's sekretariat på Schiffbrücke 12.
Her vækker det også begejstring hos centrets danske direktør, professor Tove Hansen Malloy, at Torsten Albig følger sit og delstatsregeringens skriftlige håndslag op med nedenstående peptalk.
"Vi er stolte af, at to nationale mindretal og én etnisk befolkningsgruppe lever side om side med flertalsbefolkningen, og vi ser den gensidige gevinst som en stor fordel. Samtidig er jeg sikker på, at vores engagement og fremgangsmåde her i Slesvig-Holsten vil være et levende eksempel for andre civile samfund".
Yderligere oplysninger og informationer om ECMI-Sommerskolen 2017 findes på nedenstående webadresse: www.ecmi.de/trainings/summerschool/

DANSKE KIRKE I SYDSLESVIG

Gudstjenester

Palmesøndag, søndag den 09. april 2017, Matt. 21, 1-9

Egernførde, 10, Mønsted
FL Ansgar Kirke, 10, Mogensen, familiegudstj.
FL Helligåndskirken, 10, Ørsted
FL Sct. Hans, 10, se Sct. Jørgen
FL Sct. Jørgen, 10, Egeris
FL Sporskifte, 10, Hougesen
Harreslev, 11.30, Böll
Husum, 11, Vogel, konfirmation
Husum, 13, Vogel, konfirmation
Lyksborg, 11.30, Egeris
Læk, 10, Knudsen
Rendsborg, 11.30, Brask
Ravnkær, 10, Korsgaard
Satrup, 10, Steen
Slv. Ansgar, 10
St. Peter Ording, 14.30. Jørgensen
Tønning, 11, Jørgensen
Valsbølhus, 9.30, Treschow-Kühl
Vanderup, 10.30, Treschow-Kühl
Vesterland, 10.30, Hansen, dåb

Fredag, den 07. april 2017
Tönning-Uffe Skoleskole, 7.30, Påskegudstjeneste.
Kappel, 9.30, Korsgaard, påskeandagt m skolen

Lørdag, den 08. april 2017
Frederiksstad, 11, Vogel, konfirmation

Søndag, den 09.april 2017
Harreslev, 11.30, Ørsted.

Tirsdag, den 11. april 2017
Kappel, 10, Korsgaard, påskeandagt m børneh.

CENTRUM-DUBORG

Endnu ledige pladser i bussen

[KONTAKT] Bestyrelsen for SSF Centrum-Duborg-Vest oplyser, at der stadig et ledige pladser i bussen til den medlemsudflugt, som går ud i det blå lørdag 22. april.
Som tidligere omtalt, lægger arrangement fra kaj på p-pladsen skråt overfor Skibsfartsmuseet (Schifffahrtsmuseum) på Skibbroen (Schiffbrücke) i Flensborg.
Bussen sætter kurs mod et af de store godser i nabolaget, hvor der venter et vel-anrettet kaffe-/kage-bord.
Arrangementet finder sted lørdag 22. april og koster alt inklusive 10 euro pr. deltager for distriktets medlemmer og øvrige SSF-medlemmer, mens ikke-medlemmer må hoste op med 15 euro. Fælles afgang fra Schiffbrücke kl. 13.00.
Tilmelding ved Susanne på bysekretariatet i Flensborg (0461-14408126).

UGEN DER KOMMER

6.
SSF: Den Jyske Opera og Sønderjyllands Symfoniorkester opfører "70 års opera" i Idrætshallen, Flensborg kl. 20
Harreslev Kvindeforening: Hyggeaften i Kirkens konfirmandstue kl. 19
SSF-distrikt **Jaruplund, Veding** og **Sankelmark**: Generalforsamling på skolen kl. 19.30
SSF-distrikt **Hanved/Langbjerg**: Besøg i Menke Planetariet i **Lyksborg** fra skolen kl. 18
SSW-distrikt **Hanved** Kommune: Generalforsamling på **Jaruplund** Danske Skole kl. 20
SSF-distrikt Medelby/Vesby: Generalforsamling på skolen kl. 19.30

7.
Flensborg SSF-distrikt **Engelsby**: Forårslotto i Engelsbycentret kl. 19.30

8.
Dansk Centralbibliotek og Aktivitetshuset: "Pip Gok påske-skÆG" for børnefamilier på **Flensborg** Bibliotek kl. 11
SSW **Slesvig**: Info med Lars Harms i gågaden kl. 10.30-12.30

9.
SSF-distrikt **Arnæs**: Forårsmarked i den fhv. danske skole kl. 11-17

10.
Flensborg SSF-distrikt Nord: Margretheklub i Menighedshuset kl. 14
Sønderbrarup Kvindeforening: Filmaften i menighedslokalet i kirken kl. 19.30

11.
SSF-distrikt **Bøglund**: Hobbyaften i forsamlingshuset kl. 19-22

12.
SSF-distrikt **Ravnkær**: Strikkecafe i forsamlingshuset kl. 15.30
Slesvig Seniorklub: Spilleeftermiddag i Ansgarsalen kl. 14

13.
SSF-distrikt **Damholm**: Hobbyklub i forsamlingshuset kl. 15
Slesvig Menighed: Koncert med Sønderjyllands Strygekvartet i Ansgar Kirke kl.17

Heer drååwe we üs
Friisk Foriining lååsit ålere lasmoote tu en meekliken eeftermadi önjt Galerie-Café önj Lunham am e kl. huulwe trii

9.
Friisk Foriining: Opførelse af den frisiske satire »Da üülje, da goue« med tyske overtitler i **Nordsee Akademie i Læk** kl. 17

Udgiver: Flensborg Avis.
Ansv. chefred. Jørgen Møllekær. Redaktion: Klaus Stausbøll,
Dansk Generalsekretariat, Nørregade/Norderstr. 76, 24939 Flensborg
Post til Postfach 2664, 24916 Flensborg
Telefon 0461/14408 120 eller 14408 122 · Fax 0461/14408 131
Internet: www.syfo.de · e-mail: info@syfo.de
Udkommer hver torsdag. Bezugspreis ist im Mitgliedsbeitrag enthalten.

SDU

Sydslesvigs danske Ungdomsforeninger (SdU) har for nyligt præsenteret denne nye folder, som skal være med til at gøre det mere attraktivt og spændende at engagere sig SdU's overordnede foreningsarbejde. (foto: SSF).

SdU-ambassadører 'folder sig ud'

[KONTAKT] Forud for sit årlige sendemandsmøde, som blev afviklet på kursuscentret Christianslyst i Sdr. Brarup forrige weekend, har Sydslesvigs danske Ungdomsforeninger (SdU) udarbejdet en helt ny folder, der skal gøre det attraktivt for nye og – ikke mindst – unge ansigter - at involvere sig aktivt i foreningens styrelsesarbejde.
Og noget kunne godt tyde på, at folderen, trods sin relativt korte levetid, allerede har båret frugt.
I hvert fald opnåede følgende ansigter valg til SdU's styrelse under sendemandsmødet:
Anja Otten (1. næstformand), Alexander Rambow (2. næstformand), Hanne Noack, Stephan Krüger og Katja Holz, der alle blev genvalgt til styrelsen. Ny mand på holdet er Clemens Schneidewind.
Det vides naturligvis ikke, at sidstnævnte er blevet tilskyndet til lade sig opstille og vælge på grund af den nye folder, der udover at opridse det, som SdU står for og udretter indenfor det organiserede ungdoms- og idrætsarbejde i hele Sydslesvig, indenfor spejder- og FDF-arbejdet og indenfor det pædagogiske område i sine 11 børne- og ungdomshuse, også portrætter to af sine 'yngste' styrelsesmedlemmer, der begge får spalteplads i folderen til at fortælle, hvad det giver dem at være en del af den store 'SdU-familie' syd for grænsen.
De to 'ambassadører' er Katja Holz (45) og den blot 18-årige Mads Lausten, henholdsvis lærerstuderende ved Europa-Universitet i Flensborg og gymnasieelev på Duborg-skolen.
Førstnævnte Katja Holz er mor til fire børn, der alle går på Kaj Munk-skolen i Kappel og flittigere brugere af Kappel Børne- og Ungdomshus, hvor Katja Holz både har været menigt medlem og formand for forældrerådet.
Mads Lausten var blot 17 år, da han blev valgt ind i SdU's styrelse under sendemandsmødet i fjor.
Han tilkendegiver for sit vedkommende en særlig stor interesse for SdU's mange gode muligheder for at repræsentere mindretallet og mindretallets organiserede foreningskultur overfor andre europæiske mindretal, og han har – trods sine unge alder og beskedne 'anciennitet' i SdU-regi – allerede deltaget i adskillige seminarer rundt om i hele Europa.
"Den slags muligheder og oplevelser tror jeg ikke, at unge mennesker på min alder kan finde i ret mange andre foreninger", påpeger Mads Lausten.
Læs mere om deres betragtninger, overvejelser og fremtidstanker på SdU's vegne i den nye folder, og begynd allerede nu at overveje, om Du eventuelt også har lyst til tage del i foreningens styrelsesarbejde inden næste års sendemøde, hvor der igen vil være mulighed for at melde sig på banen og bejle til en plads på holdet.

SUNDHEDSTJENESTE

Restpladser til Bennetgaard

Tirsdag efter påske sætter et nyt hold af ældre og seniorer fra Sydslesvig kurs mod det sønderjyske rekreationshjem Bennetgaard i nærheden af Vojens. Et ophold på ti dage med masser af hygge, samvær og ældre-aktiviteter af den gode slags. Der er stadig ledige restpladser!!

[KONTAKT] Ti dage med fuld forplejning på Bennetgaard for blot 135 euro.
Sådan lyder et aktuelt tilbud fra Dansk Sundhedstjeneste i Sydslesvig, som igennem flere år har haft et fint og populært samarbejde med det sønderjyske rekreationshjem Bennetgaard i Vejen Kommune, der har specialiseret sig i tilbyde ophold for forskellige hold af ældre og seniorer, som gerne vil tilbringe nogle dage sammen med hyggeligt samvær, håndarbejde, udflugter og andre aktiviteter.
I den grad også for ældre fra Sydslesvig, hvor Dansk Sundhedstjeneste gennem flere år har været behjælpelig med at udbyde og tilrettelægge alle de praktiske ting for de lokale deltagere herfra. I gennemsnit cirka ti hold om året, og umiddelbart efter påske står et nyt hold på spring for at sætte kurs mod Bennetgaard.
Her er der stadig nogle ledige pladser for de ældre og seniorer, som har lyst til et længere gensyn med det gamle sønderjyske fædreland.
Tema-opholdet finder sted fra tirsdag 18. april og ti dage frem. Fri transport med bus fra Flensborg og hjem igen.
Samlet deltagerpris for alle ti dage med fuld forplejning er 135 euro.
Læs mere om temaopholdene på Bennetgaard på sundhedstjenestens hjemmeside – www.dksund.de - hvor der også et nyt at hente om en række helt nye tilbud fra det danske rekreationshjem.

ENGELSBY

Forårslotto i Engelsbycentret

[KONTAKT] Forårets gennembrud kan nogle gange være lidt af et lotteri. Bedst, som krokus og erantis og andre forårsbebudere har meldt deres smukke og blomstrende ankomst, kan vinteren finde på at tage fusen på os alle sammen, så børnenes kælke skal ned fra loftet en ekstra gang og de nyvaskede skidragter atter må hives frem fra tøjskabet, hvor de ellers lige havde fået sommerferie.
Ja, selv de professionelle meteorologer skyder fra tid til anden helt ved siden, når de er lidt for hurtigt ude med deres påmindelser om at smøre de blege ben og de bare skuldre ind med solcreme beskyttelsesfaktor 30.
Anderledes skråsikre på forårets komme er man tilsyneladende hos SSF Distrikt Engelsby, der er så sikre på sine egne forårsfornemmelser, at distriktet har reserveret Engelsbycentret til sit traditionelle Forårslotto-arrangement, som denne gang finder sted i morgen, 7. april med start kl. 19.30.
Alle medlemmer over 18 år er velkommen til at spille med. Der er tale om bingo med flotte præmier til de heldige. Pris: Fire spillepladser for 10 euro.
Forhåndstilmelding nødvendig til Tina Bendixen – tel. 3187414 eller mail: tinabendixen@gmx.de.

UD MED SNØREN

På med krogen, unger… og lær at fiske

[KONTAKT] Er Du mellem 6 og 12 år gammel, og kan Du lide at komme tidligt ud af fjerene om morgenen, ja så har SSF i Egernførde netop kastet snøren i vandet med alletiders fiskekursus for børn, der har lyst til at lære, hvordan man fisker.
Fiskekurset foregår lørdag 29. april, og starten går fra Medborgerhuset allerede kl. 06.30. Herfra kører deltagerne i fællesskab ud til en nærliggende fiskesø.
Instruktør er Britta Jöns med flere, der kan kontaktes på mail (Berta.Dittmann@web.de) for yderligere oplysninger og forhåndstilmelding, hvor sidste frist er mandag 25. april.
Ved frokosttid, når både fisk og fiskere har brug for en siesta, hives snørerne i land for sidste gang og grejet pakkes sammen for at køre tilbage til Medborgerhuset, hvor dagens anstrengelser honoreres med grillpølser og sodavand. Forældre er velkommen til at være med og overvære fiskekursets afslutnings-ceremoni.
Tilmelding kan også foretaget via telefon (0152-3403178)

SLESVIGHUS

Blandt får og mænd – nu i Slesvighus

[KONTAKT] Her til aften er det Slesvig-borgernes tur til at få sig et godt grin i biografen i selskab med den herlige film 'Blandt Får og Mænd' om to islandske brødres årelange uvenskab som naboer og fåreavlere på godt og ondt. Filmen ruller over skærmen kl.19.30 i Slesvighus. Filmen var tidligere på ugen på plakaten i Flensborghus.

SSF HUSUM

Dato-uorden

[KONTAKT] Der har desværre sneget sig en temmelig fjollet fejl ind i den folder, som SSF Husum Amt har sendt ud til sine medlemmer.
Fejlen handler om datoen på en udflugt til Fiskeri- og Søfartsmuseet i Esbjerg i midten af maj måned.
I folderen fremgår, at sidste tilmeldingsfrist er 1. juni, og det giver naturligvis ikke mening., når udflugten finder sted lørdag 13. maj. Tilmeldingsfristen er derimod torsdag 27. april, så det er ved at være på høje tid at sætte et stort kryds ud for denne dato, hvis man vil give sig selv og sine familie en oplevelse, der blandt andet byder på sælfordring og alle tiders chance for at se en fantastisk særudstilling om olie-eventyret i Nordsøen eller for den sags skyld få en sjældent kig bag kulisserne og alle de tekniske finurligheder, som gør Fiskeri- og Søfartsmuseet i Esbjerg til et både spændende og oplevelsesrigt museum.

PÅSKELUKKET

OBS

[KONTAKT] I forbindelse med den forestående påske – plus personalets afvikling af ferie – vil SSF's amtssekretariat for Rendborg / Egernførde amt, Medborgerhuset på H. C. Andersen-Weg 8 i Egernførde, være lukket og ubemandet i dagene op til påske. Fra mandag 10. april til torsdag 13. april.

DHS – FORENINGEN AF AKTIVE KVINDER I SYDSLESVIG

Pileflet og flittige hænder.

Kulørt overraskelse til Aktive Kvinder

[KONTAKT] Med hele 22 ekstra fremmødte medlemmer ' i overskud' måtte kredsbestyrelsen for Foreningen af Aktive Kvinder i Sydslesvig lynhurtigt lægge hovederne blød og hoste op med et ekstra kreativt tilbud under sit nyligt afviklede weekendstævne på Christianslyst.
Et weekendstævne over to dage, der oprindeligt kun havde pileflet på programmet under ledelse af de to instruktører Susanne Kampp fra Fynshav og Ida Nielsen fra Gråsten. De to havde på forhånd sat en grænse på 30 deltagere for at være sikre på, at alle fik noget af dét.
Så med 52 fremmødte medlemmer måtte de Aktive Kvinder fluks tænke i nye og kreative baner.
Redningen kom fra den lokale kunstmaler Antje Fuchs i Flensborg, der uden tøven sprang til med en male-workshop som alternativ til pileflетterne.
Da ingen af de fremmødte deltagere på forhånd vidste, at weekendstævnet pudselig bestod at to workshops, kom det derfor som en artig overraskelse for langt de fleste under det indledende kaffebord.
Her afslørede weekendens arrangører, at der også var mulighed for at svinge malerpenslen og lade 'sin indre kunstner' folde sig ud.
Deltagerne kunne hver for sig vælge, om de flette pil eller male, og ved noget, der nærmest kan beskrives som et mirakel, fordelte deltagerne sig sådan, at lige præcist 30 aktive kvinder ville flette, mens de resterende valgte dages kulørte overraskelse – maleworkshoppen.
For at skåne deres tøj fik de hver især udleveret en friskvasket overtrækskjorte fra en genbrugsbutik, og selv om munderingen gav anledning til en hel del indbyrdes morskab, tog de alle fat med liv og sjæl. Også de, der aldrig har malet før!
Under Antje Fuchs kyndige vejledning blev der malet mange smukke motivet og billeder i acrylmaling, der har den særlige egenskab, at man kan male hele motivet over efter en 'kreativ' tørrepause, hvis man ikke er tilfreds med resultatet. Den løsning havde en vis popularitet søndag formiddag, hvor adskillige motiver fik en 'kærlig hånd'.
Lørdag aften slappede deltagerne på weekendstævnet af med spisning og dans og musikalsk underholdning ved Wave-Danser fra Bollingstedt og – ganske ekstraordinært – også Johans Herold, der havde deltaget i et helt andet møde på Christianslyst og måtte tage en ekstra overnatning. Han var ikke svær at overtale til at spille og synge for de 'aktive kvinder'.

Formanden for de DSH Foreningen af Aktive Kvinder i Flensborg, Karen Scheew, ses her i en af de hvide overtræksskjorter, som hidkaldte Antje Fuchs havde nået at fremskaffe i farten.

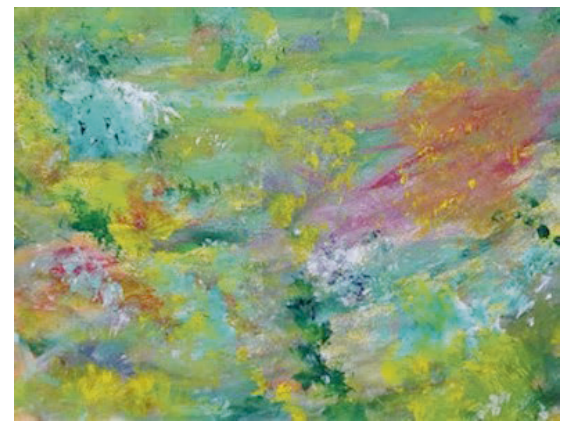

Et af de smukke motiver fra Aktive Kvinders nylige weekendstævne på Christianslyst.

Det kræver både fingerfærdighed og koncentration at lave pileflet, og det er vigtigt at starte på en god måde helt fra bunden.

Vi er også på Facebook

VAGTSKIFTE

Ny pedel på Paludanus

[KONTAKT] Oliver Rothenberg, der i nogle år har været pedel på Skipperhuset i Tønning, har sagt ja til også at tage sig af pedeltjansen på Paludanushuset.
Den har i nogen tid været varetaget af Marion Kratochvil, der grundet sit normale job ikke har tid til at varetaget pedelopgaverne i sommerhalvåret.
Booking af lokaler i huset foregår stadig hos SSF-Frederiksstads næstformand, Martin Hölling.

Pedel Oliver Rothenberg er ny pedel i Prinzenstr.

SKOLEFORENINGEN

Nye danskkurser for nybegyndere

[KONTAKT] For den nette sum af sølle 60 euro spiller Dansk Skoleforening for Sydslesvig nu ud med en ny række af sprogkurser i dansk for begyndere. Det foregår i Lyksborg Børnehave på Am Kegelberg 1 i Lyksborg, hvor foreningspædagog Joel Mazon ringer ind til den første af i alt ti lektioner torsdag 4. maj og herefter de følgende torsdage helt frem til torsdag 20. juli.
Ti lektioner i alt til en samlet deltagerpris på 60 euro, hvor udgifterne til materialer og kopier også er indregnet.
Første undervisningstime – torsdag 4. maj – indledes med en kort præsentationsrunde, så kursusleder Joel Mazon kan vurdere de enkelte deltageres individuelle færdigheder og sproglige niveau. Undervejs drøftes også forventninger og krav til deltagernes indsats og udbytte af dansk-undervisningen.
Fra gang til gang vil de enkelte lektioner blive gennemført i tre blokke.
Indledningsvist en sang, som bliver oversat og analyseret i fællesskab.
Grammatik og sætningsopbygning efterfulgt af tema-baseret samtale.
Bindende tilmelding til danskkurserne på instruktørens email: Joel_mazon01@web.de

DANSK BIBLIOTEK

Shakespeare på tryk og på skærm

[KONTAKT] To be or not to be - that's the question…! Replikken burde være kendt af de fleste, hvad enten de har fordybet sig i William Shakespeare eller ej.
Vi befinder os på Kronborg og ser allerede Hamlet for os med kraniet foran sig i fremstrakt hånd, men hvad der egentlig udspiller sig før og efter denne klassiske scene, står måske knapt så klart i erindringen.
Men den slags skønlitterære 'forglemmelser' råder der heldigvis bod for på Flensborg Bibliotek, som i sit næste udspil i rækken af Læs Bogen – Se Filmen-arrangementer har sat selveste Hamlet på plakaten.
Det sker onsdag 26. april, hvor bibliotekar Lilli Bruhn lægger ud med at fortælle om bogen og derefter sætter en af de seneste filmatiserede udgaver af Shakespeares berømte klassiker i filmfremviseren.
Bogudgaven kan lånes på biblioteket – oven i den seneste danske og meget roste oversættelse af Niels Brunse.
Filmen er også af nyere dato med australske Mel Gibson i den mandlige hovedrolle og Glenn Close som hans suveræne kvindelige modspiller.
Hamlet-arrangementet finder sted på Flensborg Bibliotek onsdag 26. april kl. 15.00.

RUNDTUR TIL KIRKER

Ny kirkevandring på plads i Sydslesvig

[KONTAKT] Som så mange gange tidligere er Danske Sømands- og Udlandskirker (DSUK) og Grænseforeningen i Sydvestjylland nu atter klar med en særligt tilrettelagt kirkevandring i Sydslesvig, der hører under Ribe stift.
Denne gang under overskriften 'Kirkevandring i Midtsydslesvig', og programmet er allerede på plads til en begivenhedsrig dag med indlagte stop ved de danske kirker i Læk, Valsbøl, Tarp og Jaruplund plus en afstikker til Ladelund.
Her gør deltagerne på turen holdt ved gravpladsen for de omkomne i koncentrationslejren Ladelund, der især blev brugt til internering og tilbageholdelse af hollændere fra byen Putten.
Ved den lokale kirke findes nogle INFO-lokaler, som deltagerne også skal se, inden der serveres en let middag på den nærliggende kro.
Guide på årets kirkevandring er provst Viggo Jacobsen og naturligvis de tilknyttede præster ved de lokale danske kirker, som indgår i dette års program.
Eftermiddagskaffen med tilhørende æblekage indtages på Restaurant 'Kiek in' i Sankelmark ved Oversø.
Yderligere oplysninger om – og tilmelding til - årets Kirkevandring i Sydslesvig sker ved Ib Ansgar Jensen i Esbjerg, sekretær og kasserer i Sammenslutningen af Grænseforeninger i Sydvestjylland.

NORDFRIIS INSTITUUT

Genealogische Tauschbörse

[KONTAKT] Familienforscher treffen sich im Nordfriisk Instituut. Die Arbeitsgruppe Genealogie des Nordfriisk Instituut trifft sich am Sonnabend, 8. April, 9.30 bis 12.00 Uhr im Institut in der Süderstraße 30 in Bredstedt. Wer Daten über seine Vorfahren gesammelt hat, kann hier nach Verbindungen mit anderen Stammbäumen suchen. Wer erst anfängt, sich für die Genealogie zu interessieren, bekommt Tipps und Hilfe. Alle Interessierten sind herzlich willkommen.

Genealogisch - Hier werden Akten gewälzt und Stammbäume gezeigt. (Foto: Claas Riecken)

KONGELIGT TEATER

En mand – en kvinde – og guitar spiller hovedrollerne i det charmerende og sært forførende kærlighedsdrama Moon River, som opføres i Stadttheater Flensborg senere i denne måned.

'Kongeligt' drama om at flirte med en guitarist

[KONTAKT] Lørdag 22. april løfter Sydslesvigsk Forening scenetæppet for en gennem-charmerende og ordløs forestilling, der forener livemusik fra 30'ernes og 40'erne livsglade jazz-rytmer og inciterende sigøjnertoner med sød musik om den svære kærlighed.
Mens de musikalske tangenter trækker tråde tilbage til Cole Porter og Django Rheinhardt, trækker de medvirkende skuespillere, fra Det Kongelige Teater i København, til gengæld i kjole og hvidt, snører lakskoene og stryger slikhårs-frisuren tilbage med en ordentlig håndfuld brillantine for at opføre forestillingen Moon River.
Det foregår på Stadttheater i Flensborg, hvor handlingen skydes i gang med en mand, der sidder på scenen med sin guitar.
Han spiller et svært stykke, og det er bestemt fint, at kvinden på scenen klapper uafbrudt i begejstring over hans fingernemme strengeleg.
Men kvinden klapper konstant.
Ikke af musikken, men af manden med guitaren, som hun både vil kramme lidt og holde så meget i hånden, at hun til sidst tager hans guitar med i seng og putter den godt ned under dynen.
Hvad skal det nu til for..?
Manden er tydeligvis mere tryg ved sine akkorder end ved mærkelige signaler fra kvinder. Et charmerende spil mellem to mennesker er i gang. Uden ord, men med masser af forførende musik.
Moon River er en forestilling, som publikum ganske enkelt bliver i godt humør af. Bortset fra, at langt de fleste får hjem fra teatret med en lille ærgrelse over, at de ikke selv kan spille guitar, så gnisterne flyver og synge til, så det både gør godt og ondt i hjertet.
Aktørerne på scenen er Malin Elisabeth Rømer Brolin-Tami og Martin Geertz med flere.
Moon River opføres i Stadttheater, Flensborg lørdag 22. april kl. 20.00.
Billetter: ssfbilletten.de (0049 461 14408 125), SSF's sekretariater, Aktivitetshuset og Ticketcenter.
Arr. Sydslesvigsk Forening.

HUSUM DANSKE SKOLE

Samarbejde gi'r synlighed

[KONTAKT] Forældre, der afleverer børn ved Husum Danske Skole, får nu mulighed for at informere sig om skolens og mindretallets aktiviteter næsten helt ude ved fortovet.
Forleden blev et nyt udhængsskab, som er betalt af Sydbank Sønderjyllands Fond, taget i brug. Det har længe været et fælles ønske for skolen og det lokale SSF-distrikt at kunne informere og markedsføre deres aktiviteter bedre over for forældrene.
Ganske vist hænger der en stor opslagstavle i skolens aula, men mange forældre kommer ikke derind, når de henter og bringer børn.
Det fik skoleleder Solveig Aggerholm og SSF-formand Daniela Caspersen til at søge nogle fonde og legater om

Skolens viceinspektør, Karl-Heinz Blumenau, samarbejdsrådets formand, Sibylle Hönscheid-Erichsen og SSF-formand, Daniela Caspersen glæder sig over de nye muligheder, som det nye husskab ud for Husum Danske Skole har skabt.

PÅSKELUKKET

OBS: Påskeferie i Aktivitetshuset

[KONTAKT] I forbindelse med den forestående påske vil Aktivitetshuset på Nørregade i Flensborg være lukket for alle aktiviteter i hele uge 15 – fra mandag 10. april til og med søndag 17. april. Og være åbent i begrænset omfang i ugen efter påske: Fra tirsdag, onsdag og torsdag fra 10.00-16.00 (18.-20.april) og fredag 21. april fra 10.00-14.00. God påske!

DANSK BIBLIOTEK

Biblioteket sætter fokus på Danmarks historie

[KONTAKT] Vi lever så sandelig i en tid med uafbrudt fokus på den danske nationalhistorie.
Knapt er Danmarks største historiefestival – Historiske Dage – overstået i København, før Dansk Bibliotek i Sydslesvig sammen med cirka 90 andre danske biblioteker (nord for grænsen) er gået sammen i et fælles tema-samarbejde, hvor de hver for sig og i fællesskab vil skabe historiske oplevelser, der sætter fokus på Danmarks historie … og historier om Danmark.
Danmarks historie er lang og broget og ind i mellem temmelig kompleks, og det er bestemt ikke altid, at vi er helt opdaterede på, hvad der skete dengang i Ruder Konges tid før den faste forbindelse over Storebælt blev indviet.
Historier om Danmarks historie handler imidlertid om andet og meget mere end den slags spørgsmål, man bliver udsat for i Bezzerwizzer, Trivial Pursuit eller Quizkampen..:
"Hvornår levede Grauballemanden?"
"Hvad skete der under Blodgildet i Roskilde i 1157?"
"Og hvem var det nu, der gjorde Danerne kristne?"
En af ledetrådene i bibliotekernes nye fællestema vil blandt andet være, om nutidens viden om historien kan bruges til andet og mere end at spille om retten til at vaske op hele næste uge eller som nyttig paratviden, når landets skoleelever bliver kaldt til PC-tasterne for at gennemføre endnu en nationaltest i deres dyrbare skoletid.
Fra nu og frem til udgangen af 2017 vil Flensborg Bibliotek – akkurat som sine søsterbiblioteker nord for grænsen – diske op med forskellige historiske aktiviteter, tilbud og events, der giver brugerne en unik chance for at få genopfrisket deres viden og kendskab om Danmarks historie.
Biblioteks-samarbejdet lægger sig meget passende op af den nye TV-serie over 12 afsnit, – 'Historier om Danmark" – som Danmarks Radio netop har søsat med skuespiller Lars Mikkelsen som den gennemgående guide, der leder seerne igennem Danmarks historie fra den allertidligste istid til det 21. århundrede.
Først afsnit løb over skærmen i søndags (2. april), mens de resterende afsnit vil blive i de kommende forårs-måneder, hvor tiden fra stenalderen og til den sene middelalder vil være i fokus, mens afsnittene i efteråret handler om tiden fra renæssancen til nutiden med hovedvægten lagt på mennesker og erindringer.

ISTED - JYDBÆK

Isted Jydbæk er et aktivt distrikt

[KONTAKT] Stemningen var god og formand Nadine Schmidt forståeligt nok i højt humør, da hun aflagde sin beretning over det forgangne år under distriktsgeneralforsamlingen hos SSF Isted Jydbæk fornylig.
Det har nemlig været et særdeles aktivt år, hvor distriktet blandt andet markerede sit 70 års jubilæum med et velbesøgt arrangement, og den traditionelle julebasar blev bestemt heller ikke forbigået. Omkring 900 gæster besøgte basaren, der er en fast årlig begivenhed. Genvalg til alle i bestyrelsen med undtagelse af posten som revisor og anden bisidder. Medlemmerne i SSF Isted Jydbæk kan se frem til et 2017 med lige så mange spændende aktiviteter og begivenheder.

Isted Jydbæk - Bestyrelsen for SSF distrikt Isted Jydbæk har al mulig grund til at smile og holde fanen højt. Distriktet, der markerede sit 70 års jubilæum sidste år, trækker ikke færre end 900 mennesker til sin traditionelle julebasar.

»HJEMLY«

Ældreklub starter op igen

[KONTAKT] Ældreklubben 'Hjemly', der ganske frivilligt står for at lave hygge- og aktivitets-eftermiddage for såvel plejehjemsbeboere som de hjemmeboende ældre i Flensborg, genoptager her til eftermiddag sine hygge-aktiviteter for beboerne på Dansk Alderdomshjem på Nerongsallé 27A i Flensborg. Det foregår i opholdsstuen på 1. Sal i tidsrummet 15.00-17.00. Alle er velkommen.

HISTORISKE DAGE

SSF's generalsekretær, Jens A. Christiansen, var ordstyrer under de to historikeres samtale om Genforeningen Før og Nu under sidste uges Historiske Dage i København. Til venstre museumsinspektør René Rasmussen fra Sønderjyllands Museum. (foto: SSF)

Genforeningen kan stadig samle folk

[KONTAKT] Knap 100 år efter folkeafstemningen i 1920 og den genforening, der delte hele Slesvig i nord og syd og som lagde grundstenen til det nuværende danske mindretal i Sydslesvig, har Genforeningen i dag – anno 2017 – forvandlet sig til en historisk begivenhed med en forunderlig evne til at samle folk.
Tilhørere af alle slags stimlede i hvert fald sammen om den Grønne Scene, da SSF's generalsekretær bød op til en åben debatsnak om Genforeningen 1920-2020 under de nylige Historiske Dage i Øksnehallen i København og med to historisk-kyndige kapaciteter som samtalepartnere for åben mikrofon. Sammen med museumsinspektør René Rasmussen fra Sønderjyllands Museum og forskningsleder Hans Schultz Hansen fra Rigsarkivet blev genforeningen vendt og drejet og fortolket som en historisk kendsgerning, der er og bliver uløseligt knyttet til den danske nationalhistorie, og som et historisk fænomen med en nutidig aktualitet i vore dages globalisere og stadigt mere internationale og grænseoverskridende verden, og de mange fremmødte tilhørere lyttede både interesseret og nysgerrigt i de små tre kvarter, som debatsnakken foregik.
Især René Rasmussen fra Sønderjyllands Museum brændte sig så meget fast i publikums bevidsthed med sine mange engagerede betragtninger om Genforeningen 1920-2020, at han blev knipset af historiskefestivalens interne fotograf og kort efter lagt op som et opslag på Twitter til stor begejstring for et par historiekyndige fans, der beskrev den gæve historiker som en engageret ildsjæl og formidler af grænselandets og det danske mindretals historie.
Samtidig sad små 150 tilhørere bænket på tilhørerpladserne for at høre mere om genforeningens snart 100-årige historie og afgørende betydning for hele det syd- og sønderjyske og for det dansk-tyske grænseland – dengang såvel som nu.
Et særdeles vellykket indslag fra SSF's side på Historiske Dage 2017.

Langt over hundrede tilhørere havde fundet vej til Grøn Scene. (foto: SSF)

LÆK

Gelungene Theaterpremiere in Leck

[KONTAKT] Der friesische Theaterverein »Et Nordfriisk Teooter« feierte am vergangenen
Sonntag den 2.4, in der Nordseeakademie Leck die gelungene Premiere des
Stücks »Da üülje da goue (die guten Alten). Das achtköpfe Ensemble unter der
Leitung der Regisseurs Gary Funck gab eine souveräne Vorstellung zum besten.
Das Stück handelt von eigenwilligen Persönlichkeiten aus friesische Sagen und aus der friesischen Geschichte. Aus dem Alltag sind sie mittlerweile fast verschwunden, aber wo sind sie abgeblieben? In einem kleinen Provinztheater an der See haben sie überlebt... leider, findet sie der neue Regisseur Peter von Stein, und würde sie am liebsten vor die Tür setzen. Aber das ist gar nicht so einfach.
Die weiteren Termine in der Nordseeakademie sind:
Donnerstag, 06.04 um 20.00 Uhr,
Sonntag, 09.04. um 17.00 Uhr,
Vorbestellungen sind unter der Telefonnummer 04671-6024154 oder über die
Emailadresse <mailto:info@friiske.de> info@friiske.de möglich. Weitere Informationen finden Sie außerdem unter www.teooter.de

BREDSTED

Burgen und Friesenhandel

[KONTAKT] Tagungsnachmittag im Nordfriisk Instituut. Burgen auf der Geest? Es gibt tatsächlich Anlagen, die so bezeichnet werden. Das ist ein Thema einer Tagung der AG Geschichte im Nordfriisk Instituut am Sonnabend, den 8. April 2017 um 14.00 Uhr. Stefan Magnussen wird von den Forschungen und jüngsten Befunden zu Burgen auf der westlichen Geest berichten. Mit der frühen Geschichte der Friesen beschäftigt sich Jens Boye Volquartz. Er gibt einen Überblick über den Friesenhandel, eine Handelsexpansion, die im 8. Jahrhundert begann und die Friesen von der Nordsee bis zu den Alpen führte. Außerdem stellt Dr. Harald Wolbersen den Magazin-Keller im Nordfriisk Futuur vor, der im Anschluss besichtigt werden kann. Alle Interessierten sind herzlich eingeladen. Um Anmeldung wird gebeten (Tel.: 04671/6012–0, E-Mail: info@nordfriiskinstituut.de). (Text: Franziska Böhmer)